DETERMINAZIONE DEL DIRIGENTE SERVIZIO AGRICOLTURA 13 marzo 2015, n. 54

Direttiva 2000/29/CE, D.Lgs. 214/2005 e s.m.i., DM 2777 del 26/07/2014 - Terza definizione delle aree delimitate per *Xylella fastidiosa* ed adempimenti fitosanitari.

L'anno 2015, il giorno tredici del mese di marzo in Bari, presso la sede dell'Area Politiche per lo Sviluppo Rurale - Lungomare Nazario Sauro 45/47, il Dirigente dell'Ufficio *Osservatorio Fitosanitario* sulla

base dell'istruttoria effettuata dal funzionario dell'Ufficio *Osservatorio Fitosanitario*, riferisce:

Visto il D. Lgs. n° 214 del 19/08/05 che dispone che i Servizi Fitosanitari Regionali istituiti dal Decreto Legislativo 536/92 devono espletare le attività di controllo fitosanitario, in particolare attraverso il monitoraggio sul territorio degli organismi nocivi da quarantena e oggetto di lotta obbligatoria;

Considerato che in applicazione di tale normativa l'Ufficio *Osservatorio Fitosanitario*, nell'ambito delle proprie attività di controllo, ad ottobre 2013 ha riscontrato nella provincia di Lecce la presenza, su alcune specie vegetali e in particolare su olivo, del batterio *Xylella fastidiosa*, patogeno da quarantena;

Vista la DGR n. 2023 del 29/10/2013 (BURP 153/2013) che stabilisce le specifiche misure di emergenza per la prevenzione, il controllo e l'eradicazione della *Xylella fastidiosa*, prevedendo il monitoraggio del territorio, il prelievo di campioni da sottoporre alle analisi di laboratorio e l'abbattimento delle piante risultate infette;

Vista la DDS n° 157 del 18/04/2014 "Istituzione delle aree demarcate (zone contaminate e zone tampone) a seguito del ritrovamento della *Xylella fastidiosa*" con cui sono state istituite le aree delimitate a seguito dei risultati del monitoraggio effettuato da novembre 2013 a marzo 2014;

Vista la Decisione di esecuzione della Commissione Europea 2014/497/UE del 23/07/2014 che dispone che ogni Stato membro deve effettuare ispezioni sulla *Xylella* e circoscrivere le "zone delimitate";

Visto il Decreto del Ministeriale n. 2777 del 26/09/2014 che ha recepito la Decisione di esecuzione della Commissione Europea 2014/497/UE del 23/07/2014;

Vista la DGR 1842 del 05/09/2014 "Richiesta dichiarazione Stato di emergenza fitosanitaria straordinaria, conseguente emanazione di specifiche norme per la eradicazione e contenimento delle infezioni di *Xylella fastidiosa* e adempimenti conseguenti";

Vista la DDS n° 3 del 16/01/2015, pubblicata sul BURP 15/2015, con cui sono state ridefinite le aree delimitate a seguito dei risultati del monitoraggio effettuato nel secondo semestre 2014;

Vista la DDS n° 10 del 06/02/2015, pubblicata sul BURP 22/2015, avente ad oggetto le misure obbligatorie per il contenimento delle infezioni di *Xylella fastidiosa* da attuare nella zona infetta;

Vista l'Ordinanza del Capo del Dipartimento della Protezione Civile (OCDPC) n. 225 dell'11/02/2015 con la quale è stato nominato Commissario delegato, per fronteggiare l'emergenza connessa alla diffusione della *Xylella Fastidiosa*, il Comandante Regionale per la Puglia del Corpo Forestale dello Stato;

Considerato che a seguito dell'attività di monitoraggio a fine febbraio 2015 sono stati individuati alcuni focolai ubicati nella zona cuscinetto e nel territorio posto tra la zona cuscinetto e il cordone fitosanitario;

Vista la nota prot. 21/2015 del 27/02/2015 del DiSSPA - UNIBA e IPSP-CNR con la quale è stato comunicato il ritrovamento di piante infette da *Xylella* in oliveti siti in agro di Oria;

Vista la nota prot. AOO030/16026 del 03/03/2015 con la quale l'Osservatorio fitosanitario ha comunicato al MIPAF i nuovi focolai individuati in agro di Veglie, Leverano, Carmiano, Campi Salentina in provincia di Lecce e in agro di Oria in Provincia di Brindisi;

Visto il verbale del 26/27 febbraio 2015 del gruppo di lavoro istituito su mandato dalla Commissione EUROPEA per valutare la situazione del focolaio italiano *Xylella fastidiosa* (composto da esperti di 8 Paesi membri, della Commissione, del FVO e dell'EFSA) nel quale viene raccomandato di estendere nell'ambito della zona infetta la fascia di eradicazione oltre il chilometro già previsto;

Considerato che il Comitato tecnico scientifico nella seduta del 06/03/2015 ha ritenuto necessario, in considerazione dei nuovi focolai individuati nella zona nord della Provincia di Lecce e nella provincia di Brindisi, di:

- modificare la perimetrazione delle aree delimitate, collocando la zona cuscinetto al livello dell'attuale cordone fitosanitario;

- estendere la zona di eradicazione, attualmente di 1 km, a 15 km a sud della nuova zona cuscinetto;

Considerato che alla luce dei risultati del monitoraggio e di quanto innanzi esposto è necessario ridefinire le aree delimitate e la fascia di eradicazione di cui alla DDS n° 3 del 6/01/2015, nonché delimitare l'area relativa al focolaio puntiforme rinvenuto in agro di Oria;

Considerato che in relazione all'evoluzione della diffusione del batterio si rende necessario ed indifferibile adottare misure fitosanitarie obbligatorie per la lotta agli insetti vettori del batterio *Xylella fastidiosa*, oltre le aree delimitate. A tal fine, ai sensi del D.Lgs 214/05, art. 50, lettera i), si ritiene di individuare a nord della zona cuscinetto un'area sufficientemente estesa, cosiddetta "zona di profilassi", nella quale attuare obbligatoriamente le misure fitosanitarie di cui alle lettere a) e b) del comma 5 dell'art. 10 del DM 2777/2014, per la lotta agli insetti vettori;

Considerato che risulta opportuno delimitare il "cordone fitosanitario", a confine della zona di profilassi, a seguito delle risultanze del monitoraggio del territorio;

Per quanto sopra riportato e di propria competenza, si propone:

- di stabilire che la "**Zona infetta**" da *Xylella fastidiosa* è costituita dal territorio di tutti i comuni ricadenti nella Provincia di Lecce e dal focolaio puntiforme ubicato nel comune di Oria in provincia di Brindisi, come rappresentata graficamente nell'Allegato 1, facente parte integrante del presente provvedimento;

- di stabilire che la "**Zona cuscinetto**" è costituita dal territorio contiguo alla zona infetta della Provincia di Lecce e dal territorio circostante il focolaio di Oria, entrambi di larghezza non inferiore a 2 km, come rappresentata graficamente nell'Allegato 1;

- di stabilire che la "**Zona di eradicazione**" di cui alla DDS n° 3/2015 deve essere estesa ad almeno 15 km dalla zona cuscinetto, come rappresentata graficamente nell'Allegato 1;

- di stabilire che nelle precitate zone devono essere attuate obbligatoriamente dai soggetti preposti tutte le misure fitosanitarie per la prevenzione, il controllo e l'eradicazione di *Xylella fastidiosa*, di cui al DM 2777/2014 e alla DDS n° 10/2015;
- di istituire -ai sensi del D.Lgs 214/05 - art. 50 - lettera i) - a nord della zona cuscinetto una "**Zona di profilassi**", come rappresentata graficamente nell'Allegato 1, in cui attuare la lotta agli insetti vettori;
- di stabilire che nella "**Zona di profilassi**" devono essere obbligatoriamente effettuate le misure fitosanitarie, di cui alle lettere a) e b) del comma 5 dell'art. 10 del DM 2777/2014;
- di stabilire che la delimitazione del "**Cordone fitosanitario**", a confine della zona di profilassi, sarà effettuata con successivo provvedimento a seguito delle risultanze del monitoraggio del territorio;
- di precisare che l'elenco dei comuni ricadenti nelle diverse zone (infetta, cuscinetto, eradicazione, profilassi) è riportato nell'Allegato 2, facente parte integrante del presente provvedimento;
- di stabilire che la cartografia e l'elenco dei comuni ricadenti nelle zone su citate sono consultabili sul portale istituzionale della Regione Puglia (www.regione.puglia.it), e nei siti www.sviluppotorurale.regione.puglia.it e www.sit.puglia.it;
- di rendere noto ai proprietari o conduttori a qualsiasi titolo dei fondi ricadenti nella "**zona cuscinetto**", di cui agli allegati 1 e 2 del presente provvedimento, l'obbligo di eseguire le misure fitosanitarie di cui al comma 4 e alle lettere a) e b) del comma 5 dell'art. 10 del DM 2777/2014;
- di rendere noto ai proprietari o conduttori a qualsiasi titolo dei fondi ricadenti nella "**zona di eradicazione**" e nel "**focolaio di Oria**", di cui agli allegati 1 e 2 del presente provvedimento, l'obbligo di eseguire le misure fitosanitarie di cui ai commi 6 e 7 dell'art. 10 del DM 2777/2014;
- di rendere noto ai proprietari o conduttori a qualsiasi titolo dei fondi ricadenti nella "**zona infetta della provincia di Lecce**", di cui agli allegati 1 e 2 del presente provvedimento, l'obbligo di eseguire le misure fitosanitarie di cui al DM 2777/2014 e alla DDS n° 10 del 06/02/2015, pubblicata sul BURP 22/2015;
- di rendere noto ai proprietari o conduttori a qualsiasi titolo dei fondi ricadenti nella "**zona di profilassi**", di cui agli allegati 1 e 2 del presente provvedimento, l'obbligo di eseguire le misure fitosanitarie di controllo agli insetti vettori, di cui alle lettere a) e b) del comma 5 dell'art. 10 del DM 2777/2014;
- di stabilire che le misure fitosanitarie da applicare in tutte le precitate zone devono essere eseguite nel rispetto di quanto stabilito nelle "Linee guida per il contenimento della diffusione di *Xylella fastidiosa subspecie pauca* ceppo *CoDIRO*", consultabili su: www.sviluppotorurale.regione.puglia.it e www.sit.puglia.it;
- **di incaricare** il Dirigente dell'Osservatorio fitosanitario a trasmettere copia del presente atto:
 - al Commissario nominato con l'Ordinanza del Capo del Dipartimento della Protezione Civile (OCDPC) n. 225 del 11/02/2015, anche al fine di procedere all'attivazione della procedura di notifica per pubblico proclama ai soggetti obbligati;
 - ai Presidenti delle provincie di Lecce e Brindisi;
 - ai Sindaci di tutti i Comuni ricadenti nelle zone precitate, alle Associazioni di produttori, Organizzazioni professionali di categoria ed altri soggetti interessati, allo scopo di rendere nota la definizione delle precitate zone ai proprietari o conduttori dei fondi ricadenti nelle stesse, nonché gli obblighi a carico degli stessi, disposti dal DM 2777/2014, dalla DDS n° 10 del 06/02/2015 e dal presente provvedimento;

VERIFICA AI SENSI DEL D. Lgs 196/03 Garanzie alla riservatezza

La pubblicazione dell'atto all'albo, salve le garanzie previste dalla legge 241/90 in tema di accesso ai documenti amministrativi, avviene nel rispetto della tutela alla riservatezza dei cittadini, secondo quanto disposto dal D. Lgs. 196/03 in materia di protezione dei dati personali, nonché dal vigente regolamento regionale n. 5/2006 per il trattamento dei dati sensibili e giudiziari.

Ai fini della pubblicità legale, l'atto destinato alla pubblicazione è redatto in modo da evitare la diffusione di dati personali identificativi non necessari ovvero il riferimento a dati sensibili.

ADEMPIMENTI CONTABILI Ai sensi della L. R. n. 28/2001 e successive modifiche e integrazioni

Il presente provvedimento non comporta alcun mutamento qualitativo o quantitativo di entrata o di spesa né a carico del bilancio regionale né a carico degli enti per cui debiti i creditori potrebbero riversarsi sulla Regione (e che è escluso ogni ulteriore onere aggiuntivo rispetto a quelli già autorizzati a valere sullo stanziamento previsto dal bilancio regionale).

I sottoscritti attestano che il procedimento istruttorio loro affidato, è stato espletato nel rispetto della vigente normativa regionale, nazionale e comunitaria e che il presente schema di provvedimento, predisposto ai fini dell'adozione dell'atto finale da parte del Dirigente del Servizio Agricoltura, è conforme alle risultanze istruttorie.

Il Funzionario responsabile
Dott.ssa Anna Percoco

Il Dirigente a.i. Ufficio Osservatorio
Dr. Silvio Schito

Tutto ciò premesso,

IL DIRIGENTE DEL SERVIZIO AGRICOLTURA

Visti gli articoli 4 e 5 della L.R. n. 7/97;

Vista la Deliberazione G.R. n. 3261 del 28/7/98;

Visti gli artt. 4 e 16 del D. Lgs. 165/01;

RITENUTO, per le motivazioni sopra riportate, che vengono condivise, di emanare il presente provvedimento;

DETERMINA

- **di approvare** e confermare tutto quanto riportato nelle premesse;
- **di stabilire** che la **“Zona infetta”** da *Xylella fastidiosa* è costituita dal territorio di tutti i comuni ricadenti nella Provincia di Lecce e dal focolaio puntiforme ubicato nel comune di Oria in provincia di Brindisi, come rappresentata graficamente nell'Allegato 1, facente parte integrante del presente provvedimento;
- **di stabilire** che la **“Zona cuscinetto”** è costituita dal territorio contiguo alla zona infetta della Provincia di Lecce e dal territorio circostante il focolaio di Oria, entrambi di larghezza non inferiore a 2 km, come rappresentata graficamente nell'Allegato 1;
- **di stabilire** che la **“Zona di eradicazione”** di cui alla DDS n° 3/2015 deve essere estesa ad almeno 15 km dalla zona cuscinetto, come rappresentata graficamente nell'Allegato 1;
- **di stabilire** che nelle precitate zone devono essere attuate obbligatoriamente dai soggetti preposti tutte le misure fitosanitarie per la prevenzione, il controllo e l'eradicazione di *Xylella fastidiosa*, di cui al DM 2777/2014 e alla DDS n° 10/2015;
- **di istituire** -ai sensi del D.Lgs 214/05 - art. 50 - lettera i) - a nord della zona cuscinetto una **“Zona di profilassi”**, come rappresentata graficamente nell'Allegato 1, in cui attuare la lotta agli insetti vettori;
- **di stabilire** che nella **“Zona di profilassi”** devono essere obbligatoriamente effettuate le misure fitosanitarie, di cui alle lettere a) e b) del comma 5 dell'art. 10 del DM 2777/2014;
- **di stabilire** che la delimitazione del **“Cordone fitosanitario”**, a confine della zona di profilassi, sarà effettuata con successivo provvedimento a seguito delle risultanze del monitoraggio del territorio;
- **di precisare** che l'elenco dei comuni ricadenti nelle diverse zone (infetta, cuscinetto, eradicazione, profilassi) è riportato nell'Allegato 2, facente parte integrante del presente provvedimento;
- **di stabilire** che la cartografia e l'elenco dei comuni ricadenti nelle zone su citate sono consultabili sul portale istituzionale della Regione Puglia (www.regione.puglia.it), e nei siti www.sviluppourale.regione.puglia.it e www.sit.puglia.it;
- **di rendere noto** ai proprietari o conduttori a qualsiasi titolo dei fondi ricadenti nella **“zona cusci-**

netto", di cui agli allegati 1 e 2 del presente provvedimento, l'obbligo di eseguire le misure fitosanitarie di cui al comma 4 e alle lettere a) e b) del comma 5 dell'art. 10 del DM 2777/2014;

- **di rendere noto** ai proprietari o conduttori a qualsiasi titolo dei fondi ricadenti nella "**zona di eradicazione**" e nel "**focolaio di Oria**", di cui agli allegati 1 e 2 del presente provvedimento, l'obbligo di eseguire le misure fitosanitarie di cui ai commi 6 e 7 dell'art. 10 del DM 2777/2014;

- **di rendere noto** ai proprietari o conduttori a qualsiasi titolo dei fondi ricadenti nella "**zona infetta della provincia di Lecce**", di cui agli allegati 1 e 2 del presente provvedimento, l'obbligo di eseguire le misure fitosanitarie di cui al DM 2777/2014 e alla DDS n° 10 del 06/02/2015, pubblicata sul BURP 22/2015;

- **di rendere noto** ai proprietari o conduttori a qualsiasi titolo dei fondi ricadenti nella "**zona di profilassi**", di cui agli allegati 1 e 2 del presente provvedimento, l'obbligo di eseguire le misure fitosanitarie di controllo agli insetti vettori, di cui alle lettere a) e b) del comma 5 dell'art. 10 del DM 2777/2014;

- **di stabilire** che le misure fitosanitarie da applicare in tutte le precitate zone devono essere eseguite nel rispetto di quanto stabilito nelle "Linee guida per il contenimento della diffusione di *Xylella fastidiosa subspecie pauca* ceppo *CoDIRO*", consultabili su: www.svilupporurale.regione.puglia.it e www.sit.puglia.it;

- **di incaricare** il Dirigente dell'Osservatorio fitosa-

nitario a trasmettere copia del presente atto:

- al Commissario nominato con l'Ordinanza del Capo del Dipartimento della Protezione Civile (OCDPC) n. 225 del 11/02/2015, anche al fine di procedere all'attivazione della procedura di notifica per pubblico proclama ai soggetti obbligati;

- ai Presidenti delle provincie di Lecce e Brindisi;

- ai Sindaci di tutti i Comuni ricadenti nelle zone precitate, alle Associazioni di produttori, Organizzazioni professionali di categoria ed altri soggetti interessati, allo scopo di rendere nota la definizione delle precitate zone ai proprietari o conduttori dei fondi ricadenti nelle stesse, nonché gli obblighi a carico degli stessi, disposti dal DM 2777/2014, dalla DDS n° 10 del 06/02/2015 e dal presente provvedimento;

- **di incaricare** il Dirigente dell'Osservatorio fitosanitario a trasmettere copia del presente atto al BURP per la pubblicazione.





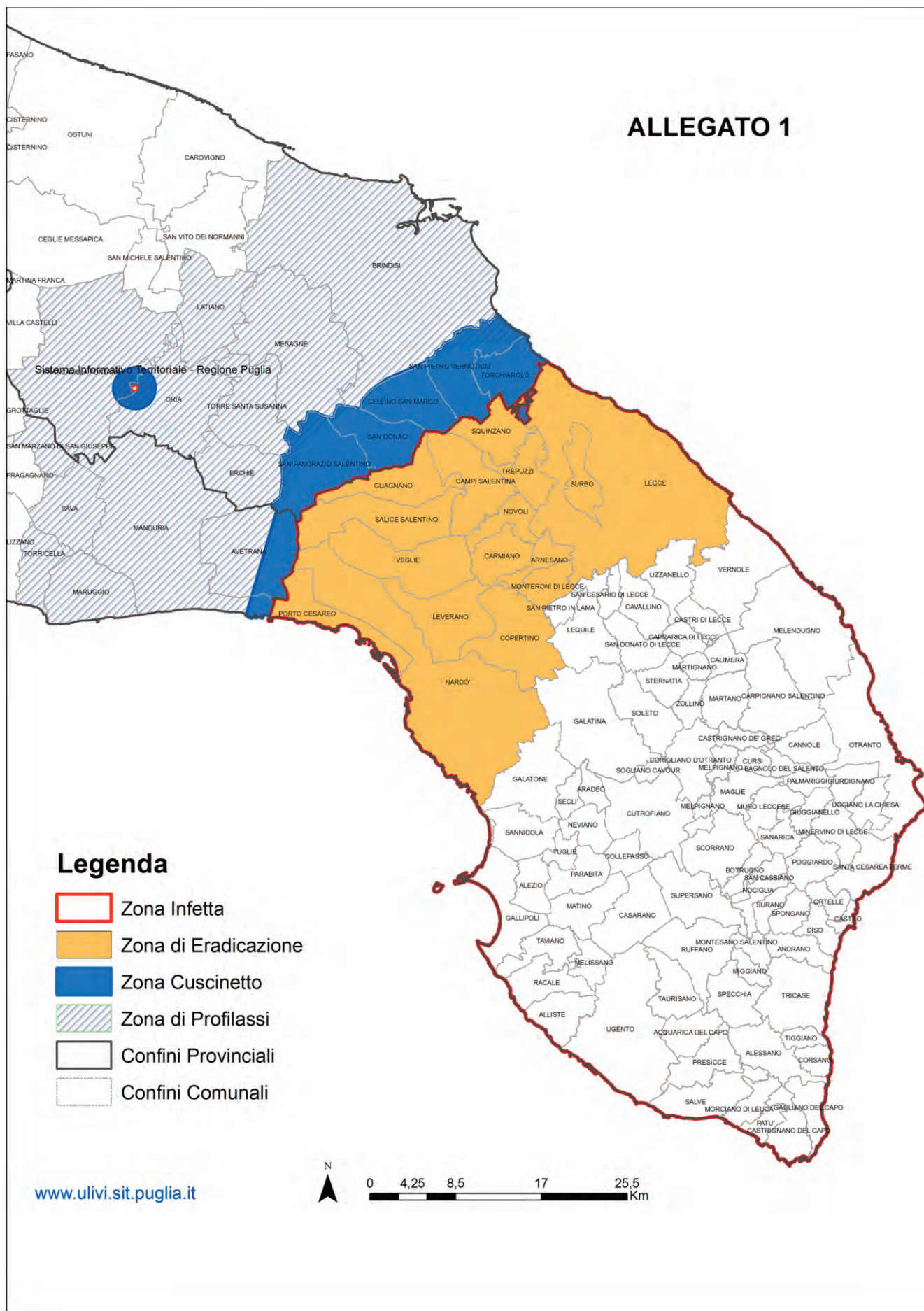

Il presente atto, composto di n° 10 (dieci) facciate timbrate e vidimate e dagli Allegati 1 composto da 1 pagina timbrata e vidimata e dall'Allegato 2 composto da 2 pagine timbrate e vidimate, è redatto in un unico originale che sarà conservato agli atti del Servizio. Una copia conforme all'originale sarà trasmessa alla Segreteria della Giunta Regionale; una copia all'Assessore Regionale alle Risorse Agroalimentari; una copia all'Ufficio proponente. Non sarà trasmesso all'Area Programmazione e Finanze - Servizio Ragioneria - in quanto non sussistono adempimenti contabili.

Il Dirigente del Servizio Agricoltura
Dr. Giuseppe D'Onghia

ALLEGATO 1



Legenda

-  Zona Infetta
-  Zona di Eradicazione
-  Zona Cuscinetto
-  Zona di Profilassi
-  Confini Provinciali
-  Confini Comunali

www.ulivi.sit.puglia.it



0 4,25 8,5 17 25,5 Km

ALLEGATO 2

ZONA INFETTA		
PROVINCIA	COMUNI	FOGLI DI MAPPA CATASTALE (I FOGLI SEGNATI CON * SONO PARZIALMENTE INCLUSI)
LECCE	Tutti i comuni della provincia	Intero comune
BRINDISI	ORIA	23*
ZONA DI ERADICAZIONE		
PROVINCIA	COMUNI	FOGLI DI MAPPA CATASTALE (I FOGLI SEGNATI CON * SONO PARZIALMENTE INCLUSI)
LECCE	ARNESANO	Intero comune
	CAMPI SALENTINA	
	CARMIANO	
	COPERTINO	
	GUAGNANO	
	LECCE	
	LEVERANO	
	MONTERONI DI LECCE	
	NARDO'	
	NOVOLI	
	PORTO CESAREO	
	SALICE SALENTINO	
	SQUINZANO	
	SURBO	
	TREPUZZI	
VEGLIE		
ZONA CUSCINETTO		
PROVINCIA	COMUNI	FOGLI DI MAPPA CATASTALE (I FOGLI SEGNATI CON * SONO PARZIALMENTE INCLUSI)
BRINDISI	CELLINO SAN MARCO	Intero comune
	SAN DONACI	
	SAN PANCRAZIO SALENTINO	
	SAN PIETRO VERNOTICO	
	TORCHIAROLO	
	ORIA	11*, 12*, 22, 23*, 24*, 25*, 35*, 36, 37, 38, 39*, 52*, 53*
FRANCAVILLA	137*, 139*, 159*, 160*, 161, 172*, 173, 183*, 184	
TARANTO	AVETRANA	16*, 17*, 18*, 19*, 20, 29*, 30, 37*, 40*, 41*, 42, 43, 44, 45, 46, 50, 51, 52, 53, 54
	MANDURIA	145*

ZONA DI PROFILASSI		
PROVINCIA	COMUNI	FOGLI DI MAPPA CATASTALE (I FOGLI SEGNATI CON * SONO PARZIALMENTE INCLUSI)
BRINDISI	BRINDISI	Intero comune
	ERCHIE	
	LATIANO	
	MESAGNE	
	TORRE SANTA SUSANNA	
	ORIA	
	FRANCAVILLA FONTANA	Tutti ad esclusione dei fogli inclusi nella zona cuscinetto
TARANTO	AVETRANA	Tutti ad esclusione dei fogli inclusi nella zona cuscinetto
	MANDURIA	Tutti ad esclusione dei fogli inclusi nella zona cuscinetto
	MARUGGIO	Intero comune
	SAN MARZANO DI SAN GIUSEPPE	
	SAVA	
	TORRICELLA	